



Curso de questões comentadas baseado no Regimento Interno do Tribunal Regional Eleitoral de Pernambuco.

AULA 01 – art. 1º ao art. 22

1.	QUESTÕES SEM COMENTÁRIOS	3
2.	QUESTÕES COM COMENTÁRIOS	15
3.	GABARITO.....	37

Regimento Interno Tribunal Regional Eleitoral de Pernambuco

Este curso é protegido por direitos autorais (copyright), nos termos da Lei n.º 9.610/1998, que altera, atualiza e consolida a legislação sobre direitos autorais e dá outras providências.



Aproveite e acesse o site www.eleitoralcombruno.com.br e confira os demais cursos do Prof. Bruno Oliveira:



Cursos em Destaque



 <p>Regimento Interno TRE-SP</p> <p>Este curso contempla 4 aulas em PDF com 80 questões comentadas de todo o Regimento Interno do Tribunal Regional Eleitoral de São Paulo.</p> <p>AULA DEMONSTRATIVA</p> <p>Valor: De 60,00 por 50,00</p> <p>Comprar com  Sua compra protegida</p>	 <p>Simula Eleitoral</p> <p>Este curso é formado por 5 simulados de Direito Eleitoral com base no Edital TRE/SP. Acesso ao Simulado em PDF e a posterior correção em Vídeo.</p> <p>Valor: De 48,00 por 30,00</p> <p>Comprar com  Sua compra protegida</p>	 <p>Revisão TRE-SP</p> <p>Curso focado na resolução de questões de direito eleitoral baseado no edital TRE-SP. A revisão traz questões de todos os pontos do edital no que tange a disciplina de Direito Eleitoral.</p> <p>Valor: De 70,00 por 60,00</p> <p>Comprar com  Sua compra protegida</p>	 <p>Súmulas TSE</p> <p>Análise de todas as 71 Súmulas do Tribunal Superior Eleitoral, à partir de 17/11.2016. O aluno terá acesso ao estudo em vídeo de 2 súmulas por semana. O curso somente encerrará após a análise das 71 súmulas.</p> <p>Valor: De 30,00 por 20,00</p> <p>Comprar com  Sua compra protegida</p>
--	--	---	---

Site: www.eleitoralcombruno.com.br



1. Questões sem Comentários

Questão 01

(Banca Bruno Oliveira - 2016) Sobre o Tribunal Regional Eleitoral de Pernambuco, João, ao estudar, aprendeu que o Regimento Interno estabelece:

- a) o funcionamento do referido Tribunal, apenas.
- b) a composição do referido Tribunal, apenas.
- c) a competência do referido Tribunal, apenas.
- d) o funcionamento e a organização do referido Tribunal, apenas.
- e) a organização, a composição, a competência e o funcionamento do referido Tribunal.

Questão 02

(Banca Bruno Oliveira - 2016) O Tribunal delibera por maioria de votos, com a presença mínima de cinco dos seus membros, além do presidente, em sessão pública, salvo no caso de processo que tramite em segredo de justiça.

Certo Errado

Questão 3

(Banca Bruno Oliveira – 2016) Os desembargadores eleitorais, no exercício de suas funções, e no que lhes for aplicável, gozarão de plenas garantias e poderão ser movidos por 2/3 dos votos dos membros do Tribunal.



Certo Errado

Questão 4

(Banca Bruno Oliveira – 2016) Referente à Composição do Tribunal Regional Eleitoral de São Paulo, assinale a alternativa correta.

- a) O TRE/PE é composto por 2 juízes escolhidos pelo Tribunal de Justiça dentre os seus Desembargadores, 2 Juízes escolhidos pelo Tribunal de Justiça dentre os Juízes de Direito, 2 Juízes dentre seis Advogados de notável saber jurídico e idoneidade moral, que não sejam incompatíveis por lei, nomeados pelo Presidente da República, 1 Juiz escolhido pelo Tribunal Regional Federal da 3ª Região.
- b) O TRE/PE é composto por 3 juízes escolhidos pelo Tribunal de Justiça dentre os seus Desembargadores, 1 Juiz escolhidos pelo Tribunal de Justiça dentre os Juízes de Direito, 2 Juízes dentre seis Advogados de notável saber jurídico e idoneidade moral, que não sejam incompatíveis por lei, nomeados pelo Presidente da República, 1 Juiz escolhido pelo Tribunal Regional Federal da 3ª Região.
- c) O TRE/PE é composto por 2 juízes escolhidos pelo Tribunal de Justiça dentre os seus Desembargadores, 2 Juízes escolhidos pelo Tribunal de Justiça dentre os Juízes de Direito, 2 Juízes dentre seis Advogados de notável saber jurídico e idoneidade moral, que não sejam incompatíveis por lei, nomeados pelo Governador de Estado, 1 Juiz escolhido pelo Tribunal Regional Federal da 3ª Região.
- d) O TRE/PE é composto por 2 juízes escolhidos pelo Tribunal de Justiça dentre os seus Desembargadores, através de escrutínio público, 2 Juízes escolhidos pelo Tribunal de Justiça dentre os Juízes de Direito, 2 Juízes dentre seis Advogados de notável saber



jurídico e idoneidade moral, que não sejam incompatíveis por lei, nomeados pelo Presidente da República, 1 Juiz escolhido pelo Tribunal Regional Federal da 3ª Região.

e) O TRE/PE é composto por 3 juízes escolhidos pelo Tribunal de Justiça dentre os seus Desembargadores, 2 Juízes escolhidos pelo Tribunal de Justiça dentre os Juízes de Direito, 2 Juízes dentre seis Advogados de notável saber jurídico e idoneidade moral, que não sejam incompatíveis por lei, nomeados pelo Presidente da República.

Questão 5

(Banca Bruno Oliveira – 2016) A escolha de 2 Juízes para fazer parte do TRE/PE, indicados em listas tríplices pelo Tribunal de Justiça, dentre seis Advogados de notável saber jurídico e idoneidade moral, que não sejam incompatíveis por lei, nomeados pelo Presidente da República poderá recair em cidadão que ocupe cargo público de que possa ser demitido “ad nutum”, que seja diretor, proprietário ou sócio de empresa beneficiada com subvenção, privilégio, isenção ou favor, em virtude de contrato com a administração pública, ou que exerça mandato de caráter público federal, estadual ou municipal.

Certo Errado

Questão 6

(Banca Bruno Oliveira – 2016) No tocante ao TRE/PE considere:

- I- Os substitutos dos Membros efetivos do Tribunal serão escolhidos pelo mesmo processo que os efetivos, em número igual ao de cada categoria.
- II- Os Juízes substitutos terão menos direitos, garantias e prerrogativas do que os Juízes titulares.



III- O Tribunal possui na sua composição um Juiz escolhido pelo Tribunal Regional Federal.

Está correto o que consta APENAS EM:

- a) I.
- b) I, II e III.
- c) I e III.
- d) III.
- e) I e II..

Questão 7

(Banca Bruno Oliveira – 2016) Não podem fazer parte do Tribunal cônjuges, companheiros ou parentes consanguíneos ou afins, em linha reta ou colateral, até o quarto grau, incluindo-se, neste caso, o que tiver sido escolhido por último.

Certo Errado

Questão 8

(Banca Bruno Oliveira – 2016) Não poderão servir como Juízes no Tribunal o cônjuge, companheiro, parente consanguíneo ou afim:

- a) até o segundo grau, de candidato a cargo eletivo na circunscrição, no período compreendido entre a inscrição eleitoral e a apuração final da eleição.
- b) até o quarto grau, de candidato a cargo eletivo na circunscrição, no período compreendido entre a inscrição eleitoral e a apuração final da eleição.



- c) até o quarto grau, de candidato a cargo eletivo na circunscrição, no período compreendido entre a homologação da convenção partidária destinada à escolha de candidatos e a apuração final da eleição.
- d) até o segundo grau, de candidato a cargo eletivo na circunscrição, no período compreendido entre a homologação da convenção partidária destinada à escolha de candidatos e a apuração final da eleição.
- e) até o terceiro grau, de candidato a cargo eletivo na circunscrição, no período compreendido entre a homologação da convenção partidária destinada à escolha de candidatos e a apuração final da eleição.

Questão 9

(Banca Bruno Oliveira – 2016) Juca, Juiz do Tribunal de Justiça do Estado de Pernambuco, foi eleito juiz do TRE-PE. Neste caso, Juca servirá:

- a) obrigatoriamente, por cinco anos.
- b) obrigatoriamente, por dois anos e facultativamente por mais um biênio.
- c) facultativamente, por um biênio improrrogável.
- d) facultativamente, por cinco anos.
- e) obrigatoriamente, por um ano e facultativamente por mais um ano.

Questão 10

(Banca Bruno Oliveira – 2016) Jeová é juiz do Tribunal Regional Eleitoral de Pernambuco, escolhido pelo Tribunal de Justiça dentre os Juízes de Direito. Considerando que ele é membro efetivo do Tribunal, quando terminar seu segundo biênio no TRE/PE:



- a) poderá voltar a integrar o TRE/PE, apenas em classe diversa e quando transcorrer dois anos do término do segundo biênio.
- b) poderá voltar a integrar o TRE/PE, somente na mesma classe, imediatamente após o término do segundo biênio.
- c) poderá voltar a integrar o TRE/PE, apenas em classe diversa e quando transcorrer três anos do término do segundo biênio.
- d) só poderá voltar a integrar o Tribunal Regional Eleitoral de Pernambuco, na mesma classe ou em classe diversa, quando transcorrer um ano do término do segundo biênio.
- e) só poderá voltar a integrar o TRE/PE, na mesma classe ou em classe diversa, quando transcorrer dois anos do término do segundo biênio.

Questão 11

(Banca Bruno Oliveira – 2016) Considere a seguinte situação hipotética: Vicente, Juiz efetivo do Tribunal Regional Eleitoral de Pernambuco, atuou no Tribunal por dois biênios consecutivos. Segundo o Regimento Interno do TRE-PE, Vicente não poderá voltar a integrar o Tribunal, na mesma classe ou em classe diversa, salvo se transcorridos dois anos do término do segundo biênio. Referido prazo

- a) jamais poderá ser reduzido.
- b) poderá ser reduzido a pedido de Vicente, desde que haja situação excepcional e de caráter pessoal, devidamente justificada.
- c) admitirá redução tanto se houver situação de necessidade do Tribunal, quanto de caráter pessoal de Vicente.
- d) poderá ser reduzido, em qualquer hipótese, haja vista tratar-se de competência discricionária do Tribunal.



e) somente poderá ser reduzido em caso de inexistência de outros Juízes que preencham os requisitos legais.

Questão 12

(Banca Bruno Oliveira – 2016) O Tribunal Regional do TRE/PE determina que a posse dos desembargadores eleitorais dar-se-á dentro de trinta dias, contados da vacância do cargo, no caso dos magistrados ou da publicação oficial da nomeação, na hipótese dos juristas.

Certo Errado

Questão 13

(Banca Bruno Oliveira – 2016) Os desembargadores eleitorais prestarão o compromisso constitucional e assinarão o termo de posse, que será lido pelo Diretor Geral. Sendo, em sessão solene do Tribunal, facultada a posse dos membros efetivos perante o presidente e perante a presidência, os membros substitutos.

Certo Errado

Questão 13

(Banca Bruno Oliveira – 2016) Os desembargadores eleitorais prestarão o compromisso constitucional e assinarão o termo de posse, que será lido pelo Diretor Geral. Sendo, em sessão solene do Tribunal, facultada a posse dos membros efetivos perante o presidente e perante a presidência, os membros substitutos.



Certo Errado

Questão 14

(Banca Bruno Oliveira – 2016) É vedado o afastamento de desembargadores eleitorais, titulares ou substitutos, no mesmo período, para gozo de férias individuais, em número que comprometa o quórum para julgamento.

Certo Errado

Questão 15

(Banca Bruno Oliveira – 2016) De acordo com a vacância, afastamentos e substituições previstas no TRE/PE, marque a alternativa incorreta:

- a) Em caso de vacância, o substituto permanecerá em exercício até a posse do novo membro efetivo.
- b) Os desembargadores eleitorais comunicarão, por escrito, ao presidente do Tribunal, até o dia 20 (vinte) do mês anterior, os períodos de férias na Justiça de origem e outros afastamentos programados, ou imediatamente, quando o afastamento for imprevisto.
- c) As férias dos desembargadores eleitorais poderão ser interrompidas, havendo necessidade, devendo o período remanescente ser gozado oportunamente.
- d) A licença para tratamento de saúde dos desembargadores eleitorais, afastados do cargo ou função pública que exerçam, dependerá de exame ou inspeção de saúde.

Os desembargadores eleitorais afastados por motivo de férias ou licença de suas funções na justiça de origem ficarão automaticamente afastados da Justiça Eleitoral, pelo tempo



correspondente, exceto quando os períodos de férias coincidirem com a realização e apuração de eleição ou encerramento de alistamento.

Questão 16

(Banca Bruno Oliveira – 2016) Os desembargadores eleitorais comunicarão, por escrito ou verbalmente, ao presidente do Tribunal, até o dia 30 (trinta) do mês anterior, os períodos de férias na Justiça de origem e outros afastamentos programados, ou imediatamente, quando o afastamento for imprevisto.

Certo Errado

Questão 17

(Banca Bruno Oliveira – 2016) Júlio, Desembargador do Tribunal de Justiça de Pernambuco, fará parte da composição do Tribunal Regional Eleitoral de Pernambuco. De acordo com o Regimento do TRE-PE, o prazo para a posse, contados da publicação oficial da nomeação, será de

- a) trinta dias, improrrogáveis.
- b) trinta dias prorrogáveis excepcionalmente pelo TRE-PE por, no máximo, sessenta dias.
- c) quarenta e cinco dias, improrrogáveis.
- d) quarenta e cinco dias prorrogáveis excepcionalmente pelo TRE-PE por igual período.
- e) sessenta dias prorrogáveis excepcionalmente pelo TRE-PE por, no máximo, noventa dias.



Questão 18

(Banca Bruno Oliveira – 2016) Henrique é Juiz do TRE-PE pertencente à classe dos magistrados e Caio é Juiz do TRE-SPE pertencente à classe dos advogados. Ambos estão encerrando seus biênios e, por tal razão, deixarão os respectivos cargos no referido Tribunal. O Presidente do TRE-PE deverá comunicar aos Tribunais competentes sobre a situação de Henrique e de Caio, para a escolha dos novos integrantes, respectivamente, até

- a) quarenta e cinco dias e quarenta dias antes do término do biênio.
- b) dez e quarenta e cinco dias antes do término do biênio.
- c) dez e sessenta dias antes do término do biênio.
- d) vinte e trinta dias antes do término do biênio.
- e) quarenta e cinco dias e noventa dias antes do término do biênio.

Questão 19

(Banca Bruno Oliveira – 2016) Júlio, Desembargador do Tribunal de Justiça de Pernambuco, com 68 anos de idade, é membro do Tribunal Regional Eleitoral de Pernambuco. Em abril de 2016, Júlio se aposentará na Justiça Comum. Sendo assim, Júlio

- a) perderá a jurisdição eleitoral apenas se formular requerimento expresso nesse sentido.
- b) permanecerá com a jurisdição eleitoral até o término do ano de 2016.
- c) perderá automaticamente a jurisdição eleitoral.
- d) permanecerá com a jurisdição eleitoral até completar 70 anos.
- e) permanecerá com a jurisdição eleitoral até o término de seu biênio (e de eventual prorrogação).



Questão 20

(Banca Bruno Oliveira – 2016) De acordo com os preceitos determinados pelo Regimento Interno do TRE/PE, marque a alternativa errada.

- a) O desembargador eleitoral licenciado não poderá exercer qualquer das suas funções jurisdicionais ou administrativas.
- b) Salvo contra-indicação médica, o desembargador eleitoral licenciado poderá reassumir o cargo a qualquer tempo, entendendo-se que desistiu do restante do prazo, bem assim proferir decisões em processos que, antes da licença, lhe hajam sido conclusos para julgamento ou tenham recebido o seu visto como relator ou revisor.
- c) Quando o exigir o serviço eleitoral, os membros do Tribunal poderão ser afastados do exercício dos cargos nos respectivos tribunais de origem, com prejuízo dos seus vencimentos.
- d) O afastamento, em todos os casos, será por prazo determinado ou enquanto subsistirem os motivos que o justificarem, e mediante solicitação fundamentada do presidente do Tribunal e aprovação do Tribunal Superior Eleitoral.
- e) O presidente permanecerá em exercício durante os períodos de recesso, podendo gozar suas férias isoladamente. Em caso de afastamento, permanecerá em exercício o vice-presidente e, na sua impossibilidade, será convocado o suplente do presidente.

Questão 21

(Banca Bruno Oliveira – 2016) O corregedor, caso o exija o serviço eleitoral, permanecerá em exercício durante o recesso, e gozará suas férias em período extraordinário.

Certo Errado



Questão 22

(Banca Bruno Oliveira – 2016) Maria é Presidente do TRE/PE, João é Vice Presidente, Pedro é Corregedor Regional Eleitoral, Marta é Secretária Geral do TRE/PE, Joana é Diretora Geral e Aline é desembargador eleitoral mais antiga. Nas ausências ou impedimentos eventuais ou temporários, Maria, João e Pedro serão substituídas respectivamente por:

- a) Maria é substituída por João; João é substituído por Joana; Pedro é substituído por Marta.
- b) Maria é substituída por João; João é substituído por Aline; Pedro é substituído por Marta.
- c) Maria é substituída por João; João é substituído por Pedro; Pedro é substituído por Aline.
- d) Maria é substituída por Aline; João é substituído por Pedro.; Pedro é substituído por Marta.

Maria é substituída por Aline; João é substituído por Joana; Pedro é substituído por Maria.

Questão 23

(Banca Bruno Oliveira – 2016) O revisor será substituído, em caso de vaga, impedimento ou licença por mais de vinte dias, pelo desembargador que se lhe seguir em ordem decrescente de antiguidade.

Certo Errado

Questão 24



(Banca Bruno Oliveira – 2016) O Presidente do TRE/PE será escolhido dentre os seguintes:

- a) um dos Desembargadores do Tribunal de Justiça, para servir por 4 anos, contados da posse.
- b) um dos Juízes escolhidos pelo Tribunal de Justiça dentre os Juízes de Direito.
- c) Um dos dois Juízes, indicados em listas tríplexes pelo Tribunal de Justiça, dentre seis Advogados de notável saber jurídico e idoneidade moral, que não sejam incompatíveis por lei, nomeados pelo Presidente da República.
- d) um dos Desembargadores do Tribunal de Justiça, para servir por 2 anos, contados da posse, por votação pública.
- e) um dos Desembargadores do Tribunal de Justiça, para servir por 2 anos, contados da posse, por votação secreta.

Questão 25

(Banca Bruno Oliveira – 2016) O Corregedor Regional Eleitoral do TRE/PE será o Vice Presidente do Tribunal.

Certo Errado

2. Questões com Comentários

Questão 01

(Banca Bruno Oliveira - 2016) Sobre o Tribunal Regional Eleitoral de Pernambuco, João, ao estudar, aprendeu que o Regimento Interno estabelece:



- a) o funcionamento do referido Tribunal, apenas.
- b) a composição do referido Tribunal, apenas.
- c) a competência do referido Tribunal, apenas.
- d) o funcionamento e a organização do referido Tribunal, apenas.
- e) a organização, a composição, a competência e o funcionamento do referido Tribunal.

Gabarito: **Letra E**

Comentário: Conforme art. 1º do Regimento Interno:

Este regimento estabelece a organização, a composição, a competência e o funcionamento do Tribunal Regional Eleitoral de Pernambuco e regula os procedimentos administrativos e jurisdicionais que lhe são atribuídos pela Constituição da República Federativa do Brasil e pela legislação eleitoral, exercendo, pelo seu Tribunal Pleno, a direção e a disciplina dos órgãos e serviços que lhe são subordinados.

Questão 02

(Banca Bruno Oliveira - 2016) O Tribunal delibera por maioria de votos, com a presença mínima de cinco dos seus membros, além do presidente, em sessão pública, salvo no caso de processo que tramite em segredo de justiça.

Certo Errado

Gabarito: **Errado**



Comentário: É assegurada a presença mínima de **4 (quatro) dos seus membros**, além do Presidente do TRE/PE. Ressalte-se que este Tribunal é composto por **7 membros**.

Art. 3º. O Tribunal delibera por maioria de votos, com a presença mínima de quatro dos seus membros, além do presidente, em sessão pública, salvo no caso de processo que tramite em segredo de justiça.

Questão 3

(Banca Bruno Oliveira – 2016) Os desembargadores eleitorais, no exercício de suas funções, e no que lhes for aplicável, gozarão de plenas garantias e poderão ser movidos por 2/3 dos votos dos membros do Tribunal.

Certo Errado

Gabarito: **Errado**

Comentário: Os Desembargadores eleitorais serão **inamovíveis**.

Art. 4º. Os desembargadores eleitorais, no exercício de suas funções, e no que lhes for aplicável, gozarão de plenas garantias e serão inamovíveis.

Questão 4

(Banca Bruno Oliveira – 2016) Referente à Composição do Tribunal Regional Eleitoral de São Paulo, assinale a alternativa correta.

a) O TRE/PE é composto por 2 juízes escolhidos pelo Tribunal de Justiça dentre os seus Desembargadores, 2 Juízes escolhidos pelo Tribunal de Justiça dentre os Juízes de Direito, 2 Juízes dentre seis Advogados de notável saber jurídico e idoneidade moral, que



não sejam incompatíveis por lei, nomeados pelo Presidente da República, 1 Juiz escolhido pelo Tribunal Regional Federal da 3ª Região.

b) O TRE/PE é composto por 3 juízes escolhidos pelo Tribunal de Justiça dentre os seus Desembargadores, 1 Juiz escolhido pelo Tribunal de Justiça dentre os Juízes de Direito, 2 Juízes dentre seis Advogados de notável saber jurídico e idoneidade moral, que não sejam incompatíveis por lei, nomeados pelo Presidente da República, 1 Juiz escolhido pelo Tribunal Regional Federal da 3ª Região.

c) O TRE/PE é composto por 2 juízes escolhidos pelo Tribunal de Justiça dentre os seus Desembargadores, 2 Juízes escolhidos pelo Tribunal de Justiça dentre os Juízes de Direito, 2 Juízes dentre seis Advogados de notável saber jurídico e idoneidade moral, que não sejam incompatíveis por lei, nomeados pelo Governador de Estado, 1 Juiz escolhido pelo Tribunal Regional Federal da 3ª Região.

d) O TRE/PE é composto por 2 juízes escolhidos pelo Tribunal de Justiça dentre os seus Desembargadores, através de escrutínio público, 2 Juízes escolhidos pelo Tribunal de Justiça dentre os Juízes de Direito, 2 Juízes dentre seis Advogados de notável saber jurídico e idoneidade moral, que não sejam incompatíveis por lei, nomeados pelo Presidente da República, 1 Juiz escolhido pelo Tribunal Regional Federal da 3ª Região.

e) O TRE/PE é composto por 3 juízes escolhidos pelo Tribunal de Justiça dentre os seus Desembargadores, 2 Juízes escolhidos pelo Tribunal de Justiça dentre os Juízes de Direito, 2 Juízes dentre seis Advogados de notável saber jurídico e idoneidade moral, que não sejam incompatíveis por lei, nomeados pelo Presidente da República.

Gabarito: Letra "A"

Comentário: Trata-se da redação literal do Art. 6º do Regimento Interno do TRE/PE.

O Tribunal Regional Eleitoral de Pernambuco, com sede na capital e jurisdição em todo o território estadual, é composto: I – mediante eleição, pelo voto secreto: a) de dois



desembargadores do Tribunal de Justiça; b) de dois juízes de direito, da entrância mais elevada, escolhidos pelo Tribunal de Justiça; II – de um desembargador do Tribunal Regional Federal da 5.ª Região, por este escolhido; III – de dois advogados, escolhidos dentre seis advogados de notável saber jurídico e idoneidade moral, indicados, em listas tríplices, pelo Tribunal de Justiça e nomeados pelo presidente da república.

Segue **quadro-resumo** para fixar o aprendizado:

Voto Secreto

2 juízes escolhidos pelo Tribunal de Justiça dentre os seus Desembargadores;
2 Juízes escolhidos pelo Tribunal de Justiça dentre os Juízes de Direito.

+

1 desembargador do Tribunal Regional Federal da 5.ª Região, por este escolhido

+

2 advogados indicados, em listas tríplices, pelo Tribunal de Justiça e nomeados **pelo Presidente da República**.



Questão 5

(Banca Bruno Oliveira – 2016) A escolha de 2 Juízes para fazer parte do TRE/PE, indicados em listas tríplices pelo Tribunal de Justiça, dentre seis Advogados de notável saber jurídico e idoneidade moral, que não sejam incompatíveis por lei, nomeados pelo Presidente da República poderá recair em cidadão que ocupe cargo público de que possa ser demitido “ad nutum”, que seja diretor, proprietário ou sócio de empresa beneficiada com subvenção, privilégio, isenção ou favor, em virtude de contrato com a administração pública, ou que exerça mandato de caráter público federal, estadual ou municipal.



Certo Errado

Gabarito: **Errado**

Comentário: O § 1º do Art. 6, do Regimento Interno do TRE/PE determina que: a indicação não poderá recair em **advogado** que ocupe cargo público do qual possa ser exonerado ad nutum, de diretor, proprietário ou sócio de empresa beneficiada com subvenção, privilégio, isenção ou favor em virtude de contrato com a administração pública ou que exerça mandato de caráter político, federal, estadual ou municipal.

Questão 6

(Banca Bruno Oliveira – 2016) No tocante ao TRE/PE considere:

- I- Os substitutos dos Membros efetivos do Tribunal serão escolhidos pelo mesmo processo que os efetivos, em número igual ao de cada categoria.
- II- Os Juízes substitutos terão menos direitos, garantias e prerrogativas do que os Juízes titulares.
- III- O Tribunal possui na sua composição um Juiz escolhido pelo Tribunal Regional Federal.

Está correto o que consta APENAS EM:

- a) I.
- b) I, II e III.
- c) I e III.
- d) III.
- e) I e II..



Gabarito: **Letra "C"**

Comentário: O erro da **alternativa II** está em afirmar que os substitutos possuem **menos direitos que os titulares**. Conforme o Art.6, § 2º, do Regimento Interno do TRE/PE:

Os substitutos dos desembargadores eleitorais efetivos serão escolhidos pelo mesmo processo, em número igual para cada categoria, e terão os mesmos direitos, garantias, prerrogativas, deveres e impedimentos dos titulares.

Questão 7

(Banca Bruno Oliveira – 2016) Não podem fazer parte do Tribunal cônjuges, companheiros ou parentes consanguíneos ou afins, em linha reta ou colateral, até o quarto grau, incluindo-se, neste caso, o que tiver sido escolhido por último.

Certo Errado

Gabarito: **Errado**

Comentário: Continua sendo impedido de atuar no Tribunal aquele que estiver no **exercício de substituição** ou tiver sido **nomeado por último**. É o que versa o art. 6, § 3º, do Regimento Interno do TRE/PE:

Não poderão ter assento ativamente no Tribunal, concomitantemente, cônjuges e parentes, consanguíneos ou afins, nas linhas reta e colateral até quarto grau, tornando-se impedido, neste caso, aquele que estiver no exercício de substituição ou tiver sido nomeado por último.

Questão 8

(Banca Bruno Oliveira – 2016) Não poderão servir como Juízes no Tribunal o cônjuge, companheiro, parente consanguíneo ou afim:



- a) até o segundo grau, de candidato a cargo eletivo na circunscrição, no período compreendido entre a inscrição eleitoral e a apuração final da eleição.
- b) até o quarto grau, de candidato a cargo eletivo na circunscrição, no período compreendido entre a inscrição eleitoral e a apuração final da eleição.
- c) até o quarto grau, de candidato a cargo eletivo na circunscrição, no período compreendido entre a homologação da convenção partidária destinada à escolha de candidatos e a apuração final da eleição.
- d) até o segundo grau, de candidato a cargo eletivo na circunscrição, no período compreendido entre a homologação da convenção partidária destinada à escolha de candidatos e a apuração final da eleição.
- e) até o terceiro grau, de candidato a cargo eletivo na circunscrição, no período compreendido entre a homologação da convenção partidária destinada à escolha de candidatos e a apuração final da eleição.

Gabarito: **Letra "D"**

Comentário: É o que se verifica no Art. 6, § 4º, do Regimento Interno do TRE/PE: Não poderá servir como desembargador eleitoral, desde a escolha em convenção partidária até a apuração final da eleição, o cônjuge, o companheiro ou o parente, consanguíneo ou afim, até o segundo grau, de candidato a cargo eletivo, estadual ou federal, registrado na circunscrição.



Impedimento do Tribunal

- 4º grau

Impedimento do Juiz

- 2º grau

Questão 9

(Banca Bruno Oliveira – 2016) Juca, Juiz do Tribunal de Justiça do Estado de Pernambuco, foi eleito juiz do TRE-PE. Neste caso, Juca servirá:

- a) obrigatoriamente, por cinco anos.
- b) obrigatoriamente, por dois anos e facultativamente por mais um biênio.
- c) facultativamente, por um biênio improrrogável.
- d) facultativamente, por cinco anos.
- e) obrigatoriamente, por um ano e facultativamente por mais um ano.

Gabarito: **Letra "B"**

Comentário: O Art. 7º do Regimento Interno de PE é claro ao estabelecer que:

"Os desembargadores eleitorais, efetivos ou substitutos, salvo motivo justificado, servirão por dois anos, no mínimo, e nunca por mais de dois biênios consecutivos". Portanto, Juca poderá ser obrigatoriamente, por dois anos e facultativamente por mais um biênio.



Questão 10

(Banca Bruno Oliveira – 2016) Jeová é juiz do Tribunal Regional Eleitoral de Pernambuco, escolhido pelo Tribunal de Justiça dentre os Juízes de Direito. Considerando que ele é membro efetivo do Tribunal, quando terminar seu segundo biênio no TRE/PE:

- a) poderá voltar a integrar o TRE/PE, apenas em classe diversa e quando transcorrer dois anos do término do segundo biênio.
- b) poderá voltar a integrar o TRE/PE, somente na mesma classe, imediatamente após o término do segundo biênio.
- c) poderá voltar a integrar o TRE/PE, apenas em classe diversa e quando transcorrer três anos do término do segundo biênio.
- d) só poderá voltar a integrar o Tribunal Regional Eleitoral de Pernambuco, na mesma classe ou em classe diversa, quando transcorrer um ano do término do segundo biênio.
- e) só poderá voltar a integrar o TRE/PE, na mesma classe ou em classe diversa, quando transcorrer dois anos do término do segundo biênio.

Gabarito: **Letra "E"**

Comentário: Jeová somente poderá a integrar o TRE/PE depois de transcorridos **2 anos do término do segundo biênio**, tanto na mesma classe ou em classe diversa. Conforme Art. 7, § 2º, do Regimento Interno do TRE/PE: Nenhum desembargador eleitoral efetivo poderá voltar a integrar o Tribunal, na mesma classe ou em diversa, após servir por dois biênios consecutivos, salvo se transcorridos dois anos do término do segundo biênio.

Ressalte-se, no entanto, que o intervalo de dois anos somente poderá ser **reduzido em caso de inexistência de outros membros que preencham os requisitos legais**.



Questão 11

(Banca Bruno Oliveira – 2016) Considere a seguinte situação hipotética: Vicente, Juiz efetivo do Tribunal Regional Eleitoral de Pernambuco, atuou no Tribunal por dois biênios consecutivos. Segundo o Regimento Interno do TRE-PE, Vicente não poderá voltar a integrar o Tribunal, na mesma classe ou em classe diversa, salvo se transcorridos dois anos do término do segundo biênio. Referido prazo

- a) jamais poderá ser reduzido.
- b) poderá ser reduzido a pedido de Vicente, desde que haja situação excepcional e de caráter pessoal, devidamente justificada.
- c) admitirá redução tanto se houver situação de necessidade do Tribunal, quanto de caráter pessoal de Vicente.
- d) poderá ser reduzido, em qualquer hipótese, haja vista tratar-se de competência discricionária do Tribunal.
- e) somente poderá ser reduzido em caso de inexistência de outros Juízes que preencham os requisitos legais.

Gabarito: **Letra "E"**

Comentário: É o que vimos na questão anterior. Assim, o intervalo de dois anos somente poderá ser reduzido em caso de inexistência de outros membros que preencham os requisitos legais.

Questão 12



(Banca Bruno Oliveira – 2016) O Tribunal Regional do TRE/PE determina que a posse dos desembargadores eleitorais dar-se-á dentro de trinta dias, contados da vacância do cargo, no caso dos magistrados ou da publicação oficial da nomeação, na hipótese dos juristas.

Certo Errado

Gabarito: Certo

Comentário: A posse ocorrerá em 30 dias contados da vacância do cargo (Magistrados) e da publicação da nomeação (Juristas).

Art. 8º. A posse dos desembargadores eleitorais dar-se-á dentro de trinta dias, contados da: I – vacância do cargo, no caso dos magistrados; II - publicação oficial da nomeação, na hipótese dos juristas.

Fiquem atentos que a Banca pode inverter esses conceitos!!!

Ademais, esse prazo de 30 dias poderá ser prorrogado, pelo Tribunal, por até 60 (sessenta dias), mediante requerimento motivado do interessado.

Questão 13

(Banca Bruno Oliveira – 2016) Os desembargadores eleitorais prestarão o compromisso constitucional e assinarão o termo de posse, que será lido pelo Diretor Geral. Sendo, em sessão solene do Tribunal, facultada a posse dos membros efetivos perante o presidente e perante a presidência, os membros substitutos.

Certo Errado



Gabarito: **Certo**

Comentário: É o que versa o Art. 8, § 2º, do Regimento Interno do TRE/PE:

Os desembargadores eleitorais prestarão o compromisso constitucional e assinarão o termo de posse, que será lido pelo Diretor Geral: I - em sessão solene do Tribunal, os membros efetivos, facultada a posse perante o presidente, em seu gabinete; II - perante a presidência, os membros substitutos.

Questão 13

(Banca Bruno Oliveira – 2016) Os desembargadores eleitorais prestarão o compromisso constitucional e assinarão o termo de posse, que será lido pelo Diretor Geral. Sendo, em sessão solene do Tribunal, facultada a posse dos membros efetivos perante o presidente e perante a presidência, os membros substitutos.

Certo Errado

Gabarito: **Certo**

Comentário: É o que versa o Art. 8, § 2º, do Regimento Interno do TRE/PE:

Os desembargadores eleitorais prestarão o compromisso constitucional e assinarão o termo de posse, que será lido pelo Diretor Geral: I - em sessão solene do Tribunal, os membros efetivos, facultada a posse perante o presidente, em seu gabinete; II - perante a presidência, os membros substitutos.

Questão 14

(Banca Bruno Oliveira – 2016) É vedado o afastamento de desembargadores eleitorais, titulares ou substitutos, no mesmo período, para gozo de férias individuais, em número que comprometa o quórum para julgamento.



Certo Errado

Gabarito: Certo

Comentário: É o que estatui o Art. 10, § 3º, do Regimento Interno do TRE/PE:

É vedado o afastamento de desembargadores eleitorais, titulares ou substitutos, no mesmo período, para gozo de férias individuais, em número que comprometa o quórum para julgamento.

Questão 15

(Banca Bruno Oliveira – 2016) De acordo com a vacância, afastamentos e substituições previstas no TRE/PE, marque a alternativa incorreta:

- a) Em caso de vacância, o substituto permanecerá em exercício até a posse do novo membro efetivo.
- b) Os desembargadores eleitorais comunicarão, por escrito, ao presidente do Tribunal, até o dia 20 (vinte) do mês anterior, os períodos de férias na Justiça de origem e outros afastamentos programados, ou imediatamente, quando o afastamento for imprevisto.
- c) As férias dos desembargadores eleitorais poderão ser interrompidas, havendo necessidade, devendo o período remanescente ser gozado oportunamente.
- d) A licença para tratamento de saúde dos desembargadores eleitorais, afastados do cargo ou função pública que exerçam, dependerá de exame ou inspeção de saúde.

Os desembargadores eleitorais afastados por motivo de férias ou licença de suas funções na justiça de origem ficarão automaticamente afastados da Justiça Eleitoral, pelo tempo



correspondente, exceto quando os períodos de férias coincidirem com a realização e apuração de eleição ou encerramento de alistamento.

Gabarito: **Letra "C"**

Comentário: Muito pelo contrário, a licença para tratamento de saúde **INDEPENDERÁ** de **exame ou inspeção de saúde**. Conforme Art. 10, § 6º:

A licença para tratamento de saúde dos desembargadores eleitorais, afastados do cargo ou função pública que exerçam, independará de exame ou inspeção de saúde.

Questão 16

(Banca Bruno Oliveira – 2016) Os desembargadores eleitorais comunicarão, por escrito ou verbalmente, ao presidente do Tribunal, até o dia 30 (trinta) do mês anterior, os períodos de férias na Justiça de origem e outros afastamentos programados, ou imediatamente, quando o afastamento for imprevisto.

Certo Errado

Gabarito: **Errado**

Comentário: A comunicação deverá ser feita por escrito e **até dia 20 do mês anterior**. Art. 10, § 4º, do Regimento Interno do TRE/PE:

Os desembargadores eleitorais comunicarão, por escrito, ao presidente do Tribunal, até o dia 20 (vinte) do mês anterior, os períodos de férias na Justiça de origem e outros afastamentos programados, ou imediatamente, quando o afastamento for imprevisto.



Questão 17

(Banca Bruno Oliveira – 2016) Júlio, Desembargador do Tribunal de Justiça de Pernambuco, fará parte da composição do Tribunal Regional Eleitoral de Pernambuco. De acordo com o Regimento do TRE-PE, o prazo para a posse, contados da publicação oficial da nomeação, será de

- a) trinta dias, improrrogáveis.
- b) trinta dias prorrogáveis excepcionalmente pelo TRE-PE por, no máximo, sessenta dias.
- c) quarenta e cinco dias, improrrogáveis.
- d) quarenta e cinco dias prorrogáveis excepcionalmente pelo TRE-PE por igual período.
- e) sessenta dias prorrogáveis excepcionalmente pelo TRE-PE por, no máximo, noventa dias.

Gabarito: Letra "B"

Comentário: A **posse** dos desembargadores eleitorais dar-se-á dentro de **trinta dias**. No entanto, esse prazo poderá ser prorrogado, pelo Tribunal, por até sessenta dias, mediante requerimento motivado do interessado.

Questão 18

(Banca Bruno Oliveira – 2016) Henrique é Juiz do TRE-PE pertencente à classe dos magistrados e Caio é Juiz do TRE-SPE pertencente à classe dos advogados. Ambos estão encerrando seus biênios e, por tal razão, deixarão os respectivos cargos no referido Tribunal. O Presidente do TRE-PE deverá comunicar aos Tribunais competentes sobre a situação de Henrique e de Caio, para a escolha dos novos integrantes, respectivamente, até



- a) quarenta e cinco dias e quarenta dias antes do término do biênio.
- b) dez e quarenta e cinco dias antes do término do biênio.
- c) dez e sessenta dias antes do término do biênio.
- d) vinte e trinta dias antes do término do biênio.
- e) quarenta e cinco dias e noventa dias antes do término do biênio.

Gabarito: **Letra "E"**

Comentário: O presidente do Tribunal, **quarenta e cinco dias** antes do **término do biênio**, no caso de magistrado, ou noventa dias antes, na hipótese de advogado, comunicará o fato aos presidentes dos Tribunais de Justiça e Regional Federal da 5.^a Região, para escolha e indicação dos novos membros, esclarecendo-lhes se trata do primeiro ou do segundo biênio do substituído.

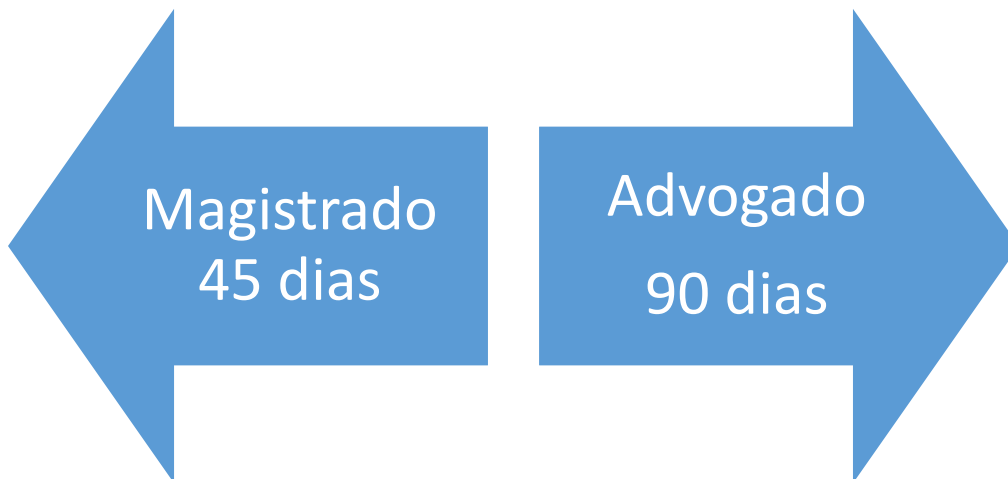

Questão 19



(Banca Bruno Oliveira – 2016) Júlio, Desembargador do Tribunal de Justiça de Pernambuco, com 68 anos de idade, é membro do Tribunal Regional Eleitoral de Pernambuco. Em abril de 2016, Júlio se aposentará na Justiça Comum. Sendo assim, Júlio

- perderá a jurisdição eleitoral apenas se formular requerimento expresso nesse sentido.
- permanecerá com a jurisdição eleitoral até o término do ano de 2016.
- perderá automaticamente a jurisdição eleitoral.
- permanecerá com a jurisdição eleitoral até completar 70 anos.
- permanecerá com a jurisdição eleitoral até o término de seu biênio (e de eventual prorrogação).

Gabarito: **Letra "C"**

Comentário: Trata-se da redação do Art. 12, do **Regimento Interno do TRE/PE**:

Os membros do Tribunal gozarão de licença, nos casos previstos em lei e na forma por ela regulada, e ainda: I – automaticamente, e pelo mesmo prazo, em consequência de afastamento que tenham obtido na Justiça de origem; II – concedida pelo Tribunal, quando se tratar de membros da classe de juristas ou de magistrados afastados da Justiça de origem para servir exclusivamente à Justiça Eleitoral.

Questão 20

(Banca Bruno Oliveira – 2016) De acordo com os preceitos determinados pelo Regimento Interno do TRE/PE, marque a alternativa errada.

- O desembargador eleitoral licenciado não poderá exercer qualquer das suas funções jurisdicionais ou administrativas.
- Salvo contra-indicação médica, o desembargador eleitoral licenciado poderá reassumir o cargo a qualquer tempo, entendendo-se que desistiu do restante do prazo,



bem assim proferir decisões em processos que, antes da licença, lhe hajam sido conclusos para julgamento ou tenham recebido o seu visto como relator ou revisor.

c) Quando o exigir o serviço eleitoral, os membros do Tribunal poderão ser afastados do exercício dos cargos nos respectivos tribunais de origem, com prejuízo dos seus vencimentos.

d) O afastamento, em todos os casos, será por prazo determinado ou enquanto subsistirem os motivos que o justificarem, e mediante solicitação fundamentada do presidente do Tribunal e aprovação do Tribunal Superior Eleitoral.

e) O presidente permanecerá em exercício durante os períodos de recesso, podendo gozar suas férias isoladamente. Em caso de afastamento, permanecerá em exercício o vice-presidente e, na sua impossibilidade, será convocado o suplente do presidente.

Gabarito: **Letra "C"**

Comentário: No caso em tela, não haverá prejuízo no recebimento dos seus vencimentos.

É o que determina o Art. 14 do Regimento Interno do TRE/PE:

Quando o exigir o serviço eleitoral, os membros do Tribunal poderão ser afastados do exercício dos cargos nos respectivos tribunais de origem, sem prejuízo dos seus vencimentos.

Questão 21

(Banca Bruno Oliveira – 2016) O corregedor, caso o exija o serviço eleitoral, permanecerá em exercício durante o recesso, e gozará suas férias em período extraordinário.

Certo

Errado



Gabarito: Certo

Comentário: É a redação **literal** do Art. 16 do Regimento Interno do TRE/PE.

Questão 22

(Banca Bruno Oliveira – 2016) Maria é Presidente do TRE/PE, João é Vice Presidente, Pedro é Corregedor Regional Eleitoral, Marta é Secretária Geral do TRE/PE, Joana é Diretora Geral e Aline é desembargador eleitoral mais antiga. Nas ausências ou impedimentos eventuais ou temporários, Maria, João e Pedro serão substituídas respectivamente por:

- a) Maria é substituída por João; João é substituído por Joana; Pedro é substituído por Marta.
- b) Maria é substituída por João; João é substituído por Aline; Pedro é substituído por Marta.
- c) Maria é substituída por João; João é substituído por Pedro; Pedro é substituído por Aline.
- d) Maria é substituída por Aline; João é substituído por Pedro.; Pedro é substituído por Marta.

Maria é substituída por Aline; João é substituído por Joana; Pedro é substituído por Maria.

Gabarito: Letra "C"

Comentário: O **presidente** será substituído pelo **vice-presidente**, o **vice-presidente** pelo **corregedor regional**, e este, pelo **desembargador eleitoral mais antigo**, sem prejuízo da relatoria dos processos que, em razão da condição de membros, lhes forem distribuídos, conforme art. 18, I, do Regimento Interno do TRE/PE.



Questão 23

(Banca Bruno Oliveira – 2016) O revisor será substituído, em caso de vaga, impedimento ou licença por mais de vinte dias, pelo desembargador que se lhe seguir em ordem decrescente de antiguidade.

Certo Errado

Gabarito: **Errado**

Comentário: O revisor será substituído no caso de licença por mais de **30 (trinta) dias**.

Art. 20. O revisor será substituído, em caso de vaga, impedimento ou licença por mais de trinta dias, pelo desembargador que se lhe seguir em ordem decrescente de antiguidade.

Questão 24

(Banca Bruno Oliveira – 2016) O Presidente do TRE/PE será escolhido dentre os seguintes:

- a) um dos Desembargadores do Tribunal de Justiça, para servir por 4 anos, contados da posse.
- b) um dos Juízes escolhidos pelo Tribunal de Justiça dentre os Juízes de Direito.
- c) Um dos dois Juízes, indicados em listas tríplices pelo Tribunal de Justiça, dentre seis Advogados de notável saber jurídico e idoneidade moral, que não sejam incompatíveis por lei, nomeados pelo Presidente da República.
- d) um dos Desembargadores do Tribunal de Justiça, para servir por 2 anos, contados da posse, por votação pública.



e) um dos Desembargadores do Tribunal de Justiça, para servir por 2 anos, contados da posse, por votação secreta.

Gabarito: **Letra "E"**

Comentário: O Tribunal Regional Eleitoral elegerá, para seu presidente, **um dos desembargadores do Tribunal de Justiça**, cabendo ao outro a **vice-presidência**.

Questão 25

(Banca Bruno Oliveira – 2016) O Corregedor Regional Eleitoral do TRE/PE será o Vice Presidente do Tribunal.

Certo Errado

Gabarito: **Errado**

Comentário: Conforme o Art. 21, do Regimento Interno do TRE/PE:

O Tribunal Regional Eleitoral elegerá, para seu presidente, um dos desembargadores do Tribunal de Justiça, cabendo ao outro a vice-presidência, e, para corregedor regional eleitoral, um dos seus membros da classe dos magistrados.

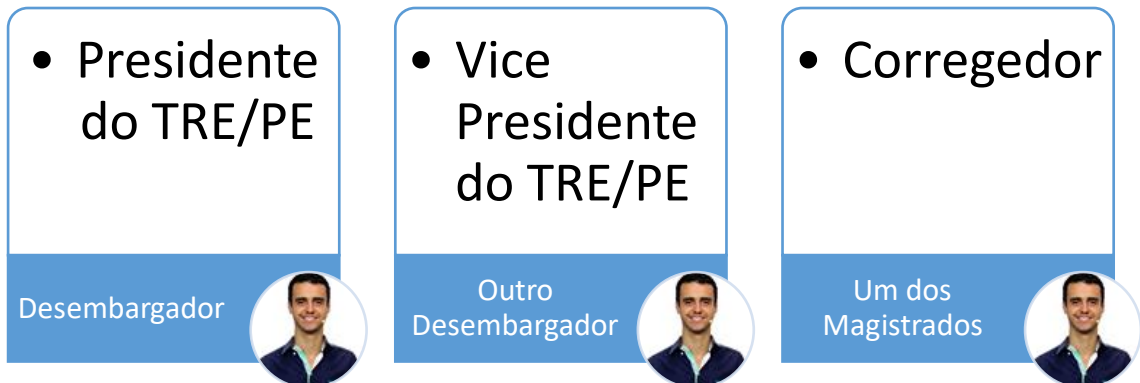

3. Gabarito

Questão 1	Letra E
Questão 2	Errado
Questão 3	Errado
Questão 4	Letra A
Questão 5	Errado
Questão 6	Letra C
Questão 7	Errado
Questão 8	Letra D
Questão 9	Letra B
Questão 10	Letra E
Questão 11	Letra E



Questão 12	Certo
Questão 13	Certo
Questão 14	Certo
Questão 15	Certo
Questão 16	Errado
Questão 17	Letra B
Questão 18	Letra E
Questão 19	Letra C
Questão 20	Letra C
Questão 21	Certo
Questão 22	Letra C
Questão 23	Errado
Questão 24	Letra E
Questão 25	Errado

4. Finalização da Aula

Finalizamos a nossa primeira aula de questões do **Regimento Interno do Tribunal Regional Eleitoral de Pernambuco** e, conforme podem observar, foram **25 questões** extraídas dos artigos 1º ao artigo 21. Isso mesmo! Dessa feita, nosso curso será bem detalhado, para que você não caia em nenhuma peguinha da Banca.

Bons estudos e, qualquer dúvida:

Prof. Bruno Oliveira



WhatsApp: (34) 9 9216 1829

E-mail: regimentotrepe@gmail.com

Página: www.facebook.com/concursosseleitorais